ЕСЛИ РОДИНА В ОПАСНОСТИ – ЗНАЧИТ ВСЕМ ИДТИ НА ФРОНТ

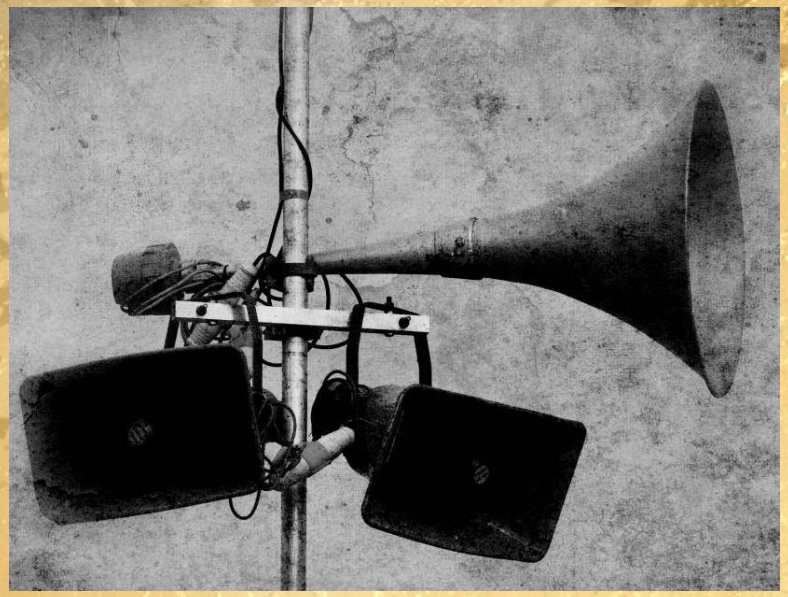

ВСТАВАЙ, СТРАНА ОГРОМНАЯ,
ВСТАВАЙ, НА СМЕРТНЫЙ БОЙ!

УКАЗ

ПРЕЗИДИУМА ВЕРХОВНОГО СОВЕТА СССР

О мобилизации военнообязанных по Ленинградскому, Прибалтийскому особому, Западному особому, Киевскому особому, Одесскому, Харьковскому, Орловскому, Московскому, Архангельскому, Уральскому, Сибирскому, Приволжскому, Северокавказскому и Закавказскому военным округам.

На основании статьи 49 пункта «л» Конституции СССР Президиум Верховного Совета СССР объявляет мобилизацию на территории военных округов — Ленинградского, Прибалтийского особого, Западного особого, Киевского особого, Одесского, Харьковского, Орловского, Московского, Архангельского, Уральского, Сибирского, Приволжского, Северокавказского и Закавказского.

Мобилизации подлежат военнообязанные, родившиеся с 1905 по 1918 год включительно.

Первым днем мобилизации считать 23 июня 1941 года.

Председатель Президиума
Верховного Совета СССР **М. КАЛИНИН.**

Секретарь Президиума
Верховного Совета СССР **А. ГОРКИН.**

Москва, Кремль.
22 июня 1941 г.

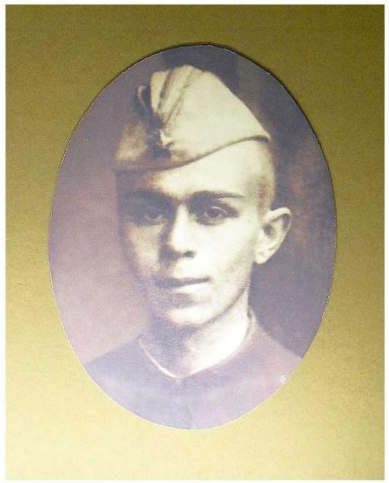

Юрий Михайлович Пошеманский
(1922 - 1995 г.г.)

Резервный фронт, лето 1941 года.

Доброволец 8-й Краснопресненской дивизии народного ополчения

Выпускник школы № 96 г. Москвы

ОПОЛЧЕНЕЦ
Ю. П. ПОШЕМАНСКИЙ

(копия снимка из медальона матери)

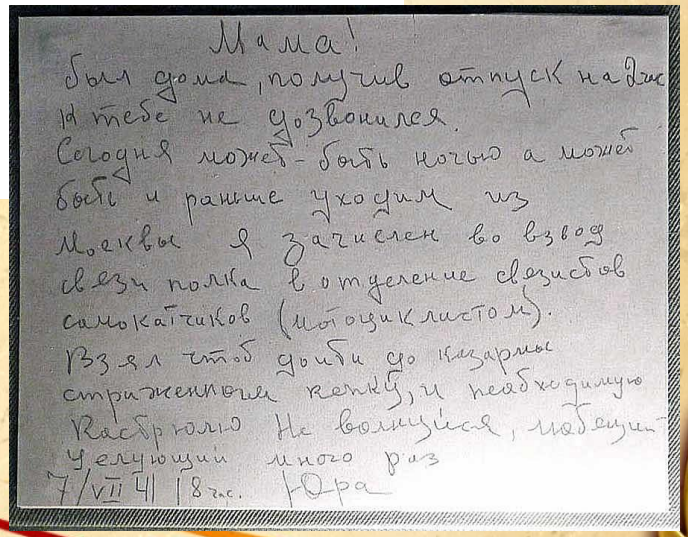

Мама!
Был дома, получив отпуск на дни
и тебе не дозвонился.
Сегодня может-быть ночью а может
быть и раньше уходим из
Москвы я зачислен во взвод
связи полка в отделение связистов
самокатчиков (мотоциклистом).
Взял чтоб домби со казармы
стриженную кепку, и необходимую
Расбрюшку. Не волнуйся, небеспо-
коящий иного раз
7/VII 41 | 8 час. Юра

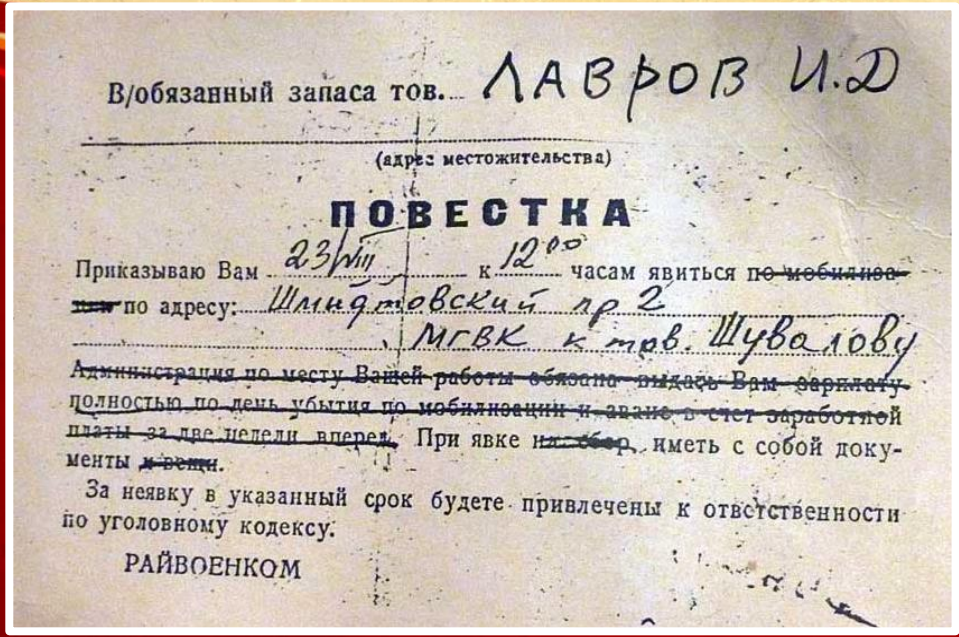

В/обязанный запаса тов. ЛАВРОВ И.Д

(адрес местожительства)

ПОВЕСТКА

Приказываю Вам 23/VIII к 12⁰⁰ часам явиться ~~по мобилиза-~~ ~~ции~~ по адресу: Шлиндтовский пр 2
МГВК к тов. Шувалову

~~Администрация по месту Вашей работы обязана выдать Вам зарплату полностью по день убытия по мобилизации и аванс в счет заработной платы за две недели вперед.~~ При явке ~~на сбор~~ иметь с собой документы ~~и вещи~~.

За неявку в указанный срок будете привлечены к ответственности по уголовному кодексу.

РАЙВОЕНКОМ

КЛЯНЕМСЯ!

Нашей родине угрожает коварный, злобный враг. Он стремится поработить нашу свободную и свободолюбивую страну, залить кровью наши мирные города и цветущие нивы, захватить нашу нефть, наш хлеб, наше богатство, втоптать в грязь наше человеческое достоинство, грязным фашистским сапогом попрать нашу честь.

Не выйдет! Жестокий враг просчитается!

Весь советский народ, как один человек, встал в эти дни на защиту отечества. Все, в ком бьется сердце патриота, полны железной решимости с оружием в руках вступить в смертельную схватку с Гитлером и разбойниками из его банды.

В минуту грозной опасности, нависшей над нашей страной, мы, рабочие, служащие, инженерно-технические работники Тормозного завода имени Л. М. Кагановича, как и тысячи трудящихся столицы, вступаем добровольцами в ряды народного ополчения. С твердой уверенностью в победе мы идем на бой с германскими насильниками.

Народное ополчение — могучая, непреодолимая сила. Сталин одобрил инициативу трудящихся. Сталин призвал рабочих, колхозников и интеллигенцию подняться на священную войну с врагом, на защиту свободы, чести родины!

Русское народное ополчение в 1612 году разгромило польских интервентов. Русская армия при поддержке народного ополчения разбила в 1812 году Наполеона. Героическая Красная Армия, доблестный Военно-Морской Флот, отважные соколы сталинской авиации с помощью народного ополчения и сейчас разгромят врага, сметут с лица земли фашистских извергов.

Наше дело правое! Нас ведет Сталин, верный, испытанный вождь, мудрый учитель, лучший друг трудящихся всего мира! Сталин ведет нас вперед, к победе, и мы победим!

Вставая в ряды ополчения, мы клянемся стойко и самоотверженно сражаться до окончательного разгрома врага. Клянемся не щадить сил своих и жизни для достижения цели. Клянемся не сложить оружия до тех пор, пока хотя бы один интервент будет топтать политую нашим трудовым потом советскую землю. Клянемся дать оголтелым фашистам такой сокрушительный отпор, которого еще не знает мировая история.

В ожидании, пока призовет нас родина, мы не сидим сложа руки. Вдвое, втрое и вчетверо перевыполняем нормы. Клянемся в рядах народного ополчения с оружием в руках сражаться, не жалея жизни, как не жалеем сил сейчас, работая на заводе.

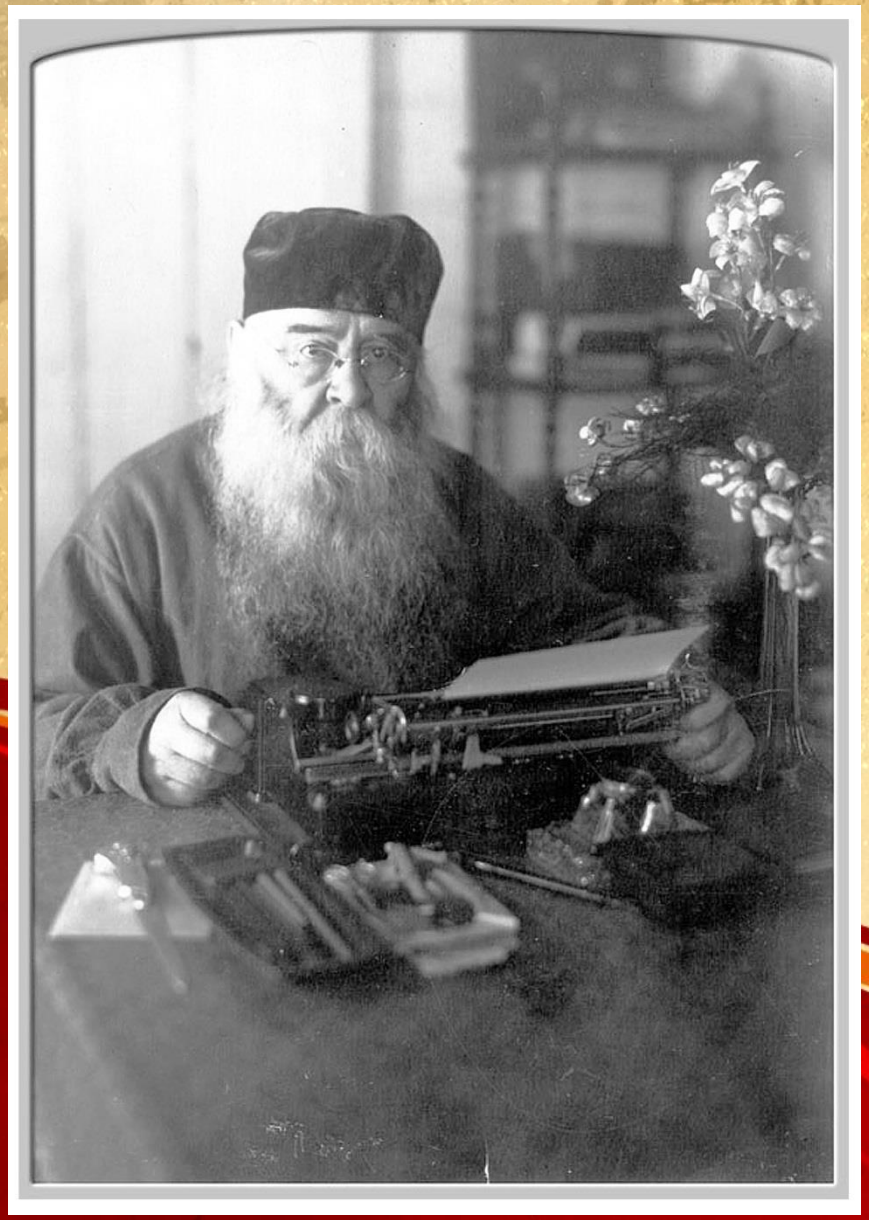

22 июня 1941 года
Патриарший местоблюститель Митрополит Московский и Коломенский Сергий (Старогородский)

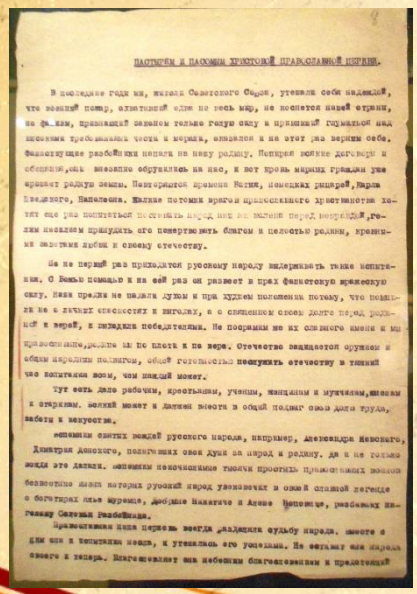

ПАСТЫРЯМ И ПАСТВЕ ХРИСТОВОЙ ПРАВОСЛАВНОЙ ЦЕРКВИ.

В последние годы мы, жители Святого Сергия, утешали себя надеждой, что военный пожар, опустошивший едва не весь мир, не коснется нашей отчизны, не дымом, пламенем сжигающим только гордую силу и пришедшей гордыней над человеком, преобладавшим чести и морали, опьянел и на этот раз зарвался сам, фашистствующие разбойники напали на нашу родину. Попирая всякие договоры и обещания, они внезапно обрушились на нас, и вот кровь мирных граждан уже орошает родную землю. Повторяются времена Батыя, конных рыцарей, Карла Двенадцатого, Наполеона. Жалкие потомки врагов православного христианства хотят еще раз попытаться поставить народ наш на колени перед неправдой, голым насилием принудить его пожертвовать благом и целостью родины, кровным достоянием своему отечеству.

Не в первый раз приходится русскому народу выдерживать такие испытания. С Божьей помощью и на сей раз он разнесет в прах фашистскую вражескую силу. Наши предки не щадили душы и при худшем положении потому, что помнили не о личных опасностях и выгодах, а о священном своем долге перед родиной и верой, и нередко побеждали. Не посрамим же их священного имени и мы, православные, русские и по плоти и по вере. Отечество защищается оружием и общим народным подвигом, общей готовностью пожертвовать отечеству и тяжкий час испытания всем, чем каждый может.

Тут есть дело рабочим, крестьянам, ученым, женщинам и мужчинам, воинам и старикам. Каждый может и должен внести в общий подвиг свою долю труда, заботы и жертвы.

Вспомним святых вождей русского народа, например, Александра Невского, Дмитрия Донского, положивших свои души за народ и родину. Да и не только вожди это делали. Вспомним бесчисленные тысячи простых православных воинов безвестные имена которых русский народ увековечил в своей славной легенде о богатырях или былине, добрые пожарные и Алеша Попович, рассеявшие полчища Сатыя Разбойника.

Православная Церковь всегда разделяла судьбу народа. Вместе с ним она и испытывала невзгоды, и утешалась его успехами. Не оставит она народа своего и теперь. Благословляет она небесным благословением и предстоящий

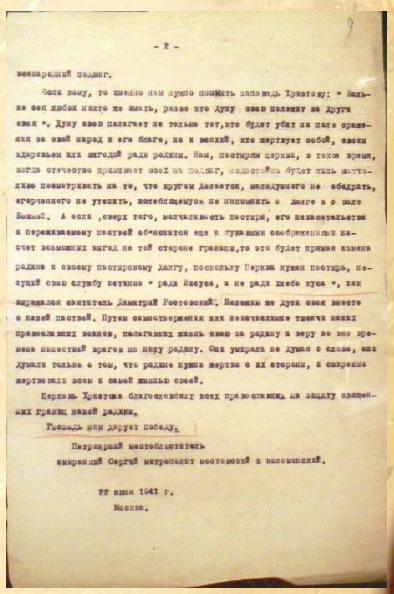

- 2 -

всенародный подвиг.

Если кому, то именно нам нужно понимать заповедь Христову: " Больше сей любви никто не имеет, разве кто душу свою положит за друзей своя ". Душу свою полагает не только тот, кто будет убит на поле сражения за свой народ и его благо, но и воинский, кто жертвует собой, своим здоровьем или выгодой ради родины. Нам, пастырям церкви, в такое время, когда отечество призывает всех на подвиг, недостойно будет лишь мечтательно посматривать на то, что кругом делается, милостыни не обидеть, отверженного не утешить, погибающего не напомнить о Боге и о воле Божией. А если, сверх того, молчаливость пастыря, его невнимательное к переживаемому паствой обстоятельство еще и лукавыми сообщениями насчет возможных выгод на той стороне границы, то это будет прямая измена родине и своему пастырскому долгу, поскольку Церкви нужны пастыри, несущие свою службу истинно " ради Иисуса, а не ради хлеба куска ", как выражался святитель Димитрий Ростовский. Положим же душу свою вместе с своей паствой. Пусть обманутые или невнимательные тысячи наших православных воинов, полагающих жизнь свою за родину и веру во все времена известных врагов на нашу родину. Они умирали не думая о жизни, они думали только о том, что родные нужны жертвы с их стороны, и смиренно жертвовали всем и самой жизнью своей.

Церковь Христова благословляет всех православных на защиту священных границ нашей родины.

Господь нам даруют победу.

Патриарший местоблюститель
митрополит Сергий митрополит московский и коломенский.

22 июня 1941 г.
Москва.

Панфилов Иван Васильевич

Герой Советского Союза
Иван Васильевич Панфилов.
Звание присвоено посмертно12 апреля 1942 года за умелое руководство частями дивизии в боях на подступах к Москве и проявленные при этом личную храбрость и героизм.
В боях под Волоколамском особенно отличилась 316-я стрелковая дивизия генерала И.В. Панфилова. Отражая в течение 6-ти дней непрерывные атаки врага, они подбили 80 танков и уничтожили несколько сот солдат и офицеров.
18 ноября у деревни Гусенево он пал смертью храбрых.